

2006年  
(平成18年)

NO. 24

9

月号



久賀の夜空  
彩る花火



広報

すおう  
大島

<http://www.town.suo-oshima.lg.jp/>

[seisakukikaku@town.suo-oshima.lg.jp](mailto:seisakukikaku@town.suo-oshima.lg.jp)

# 平成18年10月から 国保と老人保健が変わります

## 70歳以上の人

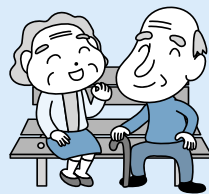

○70歳以上または老人保健で医療を受ける人のうち、一定以上所得がある人(現役並み所得者)は、医療機関に支払う自己負担割合が引き上げられます。

平成18年9月30日まで  
2割



平成18年10月1日から  
3割

○税制改正に伴い自己負担に関する経過措置(平成18年8月から2年間)が設けられました。  
①老年者に係る住民税非課税措置の廃止に伴う経過措置  
住民税課税者(前年の合計所得金額125万円以下であって平成17年1月1日現在65歳以上の方)と同一世帯の住民税非課税である老人医療受給者等の方は、「自己負担限度額」および「入院時食事代の標準負担額」は「低所得Ⅱ」を適用します。  
ただし、老齢福祉年金受給者は「低所得Ⅰ」の適用となります。

○70歳以上の高齢者の方の患者負担に係る所得判定基準が変わりました。(平成18年8月から)  
一定以上所得者(現役並み所得者)に係る基準  
◆課税所得額145万円以上(変更なし)  
◆収入額  
・高齢者複数世帯  
621万円以上↓520万円以上  
・高齢者単身世帯  
484万円以上↓383万円以上

課税所得	70歳以上の方および老人保健で医療を受ける方の収入の合計金額	
1 145万円以上 213万円未満	/	
2 ※ 213万円以上	高齢者が1人の世帯	383万円以上 484万円未満
	高齢者が2人以上の世帯	520万円以上 621万円未満

②公的年金等控除の見直し・老年者控除の廃止に伴う経過措置  
一定以上所得者(現役並み所得者)になる方で、次の表のいずれかにあてはまる方は医療費が高額になった時の「自己負担限度額」は「現役並み所得者」ではなく「一般」を適用します。

※申請が必要となります。

### 自己負担限度額(月額)

	平成18年9月30日まで		平成18年10月1日から	
	外来(個人単位)	外来+入院(世帯単位)	外来(個人単位)	外来+入院(世帯単位)
一定以上所得者(現役並み所得者)	40,200円	72,300円+医療費が361,500円を超えた場合はその超えた分の1%を加算(40,200円)	44,400円	80,100円+医療費が267,000円を超えた場合はその超えた分の1%を加算(44,400円)
一般	12,000円	40,200円	12,000円	44,400円
低所得者(住民税非課税者)	8,000円	II	24,600円	24,600円
		I	15,000円	15,000円

(注) 過去12カ月間に4回以上の支給を受ける場合、4回目からは限度額が( )の金額に下がります。

○高額療養医療費の自己負担限度額が変わります。

※所得の低い人は食費の負担が軽減されます。

住民税非課税世帯 (低所得Ⅱ)	30,000 円
年金受給額 80 万円以下等 (低所得Ⅰ)	22,000 円
高齢福祉年金受給者 (低所得Ⅰ)	10,000 円

平成 18 年 9 月 30 日まで  
1 カ月の負担のめやす  
食材料費相当  
24,000 円



平成 18 年 10 月 1 日から  
1 カ月の負担のめやす  
食費 42,000 円※  
居住費 10,000 円



○療養病床に入院する70歳以上の人は、これまで食材料費相当のみを負担していましたが、所得に応じて食費と居住費を負担することになります。



○出産育児一時金が変わります。

平成 18 年 9 月 30 日まで  
300,000 円



平成 18 年 10 月 1 日から  
350,000 円

平成 18 年 9 月 30 日まで  
10,000 円



平成 18 年 10 月 1 日から  
20,000 円

○人工透析を要する上位所得者の自己負担限度額が変わります。

### 70歳未満の人

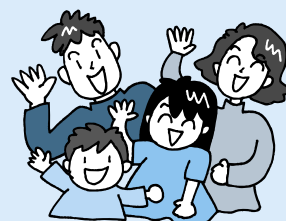

【国民健康保険証の更新について】  
現在お持ちの国民健康保険証は有効期限が9月30日までとなっていますので、9月下旬に新しい保険証を郵送する予定です。  
住民票がある住所以外の場所に送付を希望される場合は、お早めにお知らせください。

◆問い合わせ／医療保険課 ☎ 77-5502

### 自己負担限度額（月額）

	平成 18 年 9 月 30 日まで	平成 18 年 10 月 1 日から
一般	72,300 円 + 医療費が 241,000 円を超えた場合は、その超えた分の 1% を加算 (40,200 円)	80,100 円 + 医療費が 267,000 円を超えた場合は、その超えた分の 1% を加算 (44,400 円)
上位所得者 ※	139,800 円 + 医療費が 466,000 円を超えた場合は、その超えた分の 1% を加算 (77,700 円)	150,000 円 + 医療費が 500,000 円を超えた場合は、その超えた分の 1% を加算 (83,400 円)
住民税非課税世帯	35,400 円 (24,600 円)	35,400 円 (24,600 円)

(注) 過去 12 カ月間に 4 回以上の支給を受ける場合、4 回目からは限度額が ( ) の金額に下がります。

※ 基礎控除後の総所得金額などが 600 万円 (平成 18 年 9 月 30 日までは 670 万円) を超える世帯。  
所得の申告がない場合も上位所得者とみなされます。

○高額療養費の自己負担限度額が変わります。

8月1日をスタートに、町内8中学校校区で3回目の保育所、小・中学校保護者を対象に統合問題説明会を開催しました。その時、提示した4校による統合案を報告します。

また、8月下旬から9月の初旬にかけて旧町単位での統合問題懇談会を開催しました。

# 活力ある学校づくりをめざして 学校統合を進めます

周防大島町教育委員会  
☎ 78 - 2206

## これまでの経緯

第一回の保護者説明会や昨年のPTA会長を通じて実施した会員の意向調査では、多くの地域から4校案での統合を希望する意見が多く出されておりました。

そのような経緯の中で、中学校統合を耐震診断結果をふまえて教育委員会では安全性や校舎改築による経済性、教育の有効性を考慮して2校案を提示してきました。

しかし、2校案には、大島、安下庄地区を除く久賀、油田、東和、日良居地域から、通学時間とその距離が部活動や学習時間の支障となる、現状の通学路では安全性が

保てない、自地域に学校を残してほしいなどの2校案への不同意の意見が多く出されました。

## 2校案から4校案へ

このため、教育委員会議で協議を重ねた結果、保護者の理解が得られない現段階では、強引に2校案による統合を押し進めることは困難であるとの結論にいたりました。そこで、町教委では、2校案を取り下げ、保護者や町民の意見を尊重した4校案で統合を進めたこととする最終案を固め、今回保護者に説明してまいりました。

なお、4校案による統合を進め

るにあたっては、耐震診断の結果、最も危険性が高い東和中学校舎を改築する方針を固めています。

## 4校案に対する 各地域の意見

保護者説明会の出席者からは、4校による中学校統合案について、町内7中学校校区で賛同をいただきましたが、1校区で2校案が教育効果が大きいという理由で、4校案への賛成を保留するという地区がありました。

保護者説明会で出された主な意見を掲載します。

・合併直後の今は、一挙に2校案は難しく4校が妥当であろう。



## 保護者説明会で提示した4校案の概要

(平成21年度見込数)

中心校	生徒数	学級数	教員数	通学区域
大島中学校	116	6 (1)	10	(現) 大島中学校校区 (現) 沖浦中学校校区 (現) 蒲野中学校校区
久賀中学校	89	4 (1)	9	(現) 久賀中学校校区
安下庄中学校	96	3	8	(現) 安下庄中学校校区 (現) 日良居中学校校区
東和中学校	77	3	8	(現) 油田中学校校区 (現) 東和中学校校区
自由校区	※大字家房、大字出井は、大島中・安下庄中への自由校区とする。 ※大字東三蒲、大字西三蒲は、大島中・久賀中への自由校区とする。 ※大字日前、大字土居、大字油良、大字浮島は、安下庄中・久賀中・東和中への自由校区とする。			
統合の時期	統合の時期は、平成21年4月を目標にします。			
通学方法	基本的にはスクールバスの運行で対応します。			

(備考)

1. 情島中学校を除く。
2. 学級数( )は、特殊学級の内数です。
3. 教員数は、校長・教頭を含めたものです。
4. この表の生徒数は、自由校区により変動する場合があります。

・4校案ならば、通学距離や安全面の課題が減少するので安心だ。  
 ・学校の選択幅の拡大と言うことで自由校区があるのはよい。  
 ・授業や部活動の終了時間にあわせてたきめ細かなスクールバスの運行体制は可能か。  
 ・教育委員会は、最終的な1校案、2校案の青写真を持っているのか。  
 ・財政状況が厳しいことから2校案

の提案であったが、なぜ4校案が可能になったのか。  
 ・教育効果が期待される2校案を他地区でも推進してほしい。  
 ・小学校の統合はどう進めていくのか。  
 幾つかの説明会場で若干の2校案に対する意見はありましたが、大多数の参加者から4校案に賛成であるとの意見をいただきました。

次回の保護者説明会では、4校による統合の意向確認とあわせて、自由校区の設定や統合に向けた具体的な配慮事項について保護者の意見をお聞きしたいと考えています。

### 今後の予定

平成18年度「ふれあいみかん収穫作業」農家募集

橘・東和地域連携型中高一貫教育の行事の一つとして、安下庄高校、

安下庄・日良居・東和中学校の生徒が、みかん農家のご厚意のもと収穫作業を体験することにより、中学生と高校生の交流を促進するとともに、地域の産業を理解し、勤労の貴さを体得し職業観を確立することを目的とするものです。今年度は次のとおり実施したいと思いますので、ご協力いただける農家の方はぜひご応募くださいますようお願いいたします。

■実施日/12月8日(金)

※雨天の場合は12月12日(火)に順延。

■作業時間/

午前9時～午後3時30分

■作業人員/

農家1戸あたり5～10人程度

(ご相談ください。)

■作業内容/みかん収穫および運搬

■ご負担金/無料

■準備していただくもの/

はさみ・コンテナ等作業に必要な用具はご準備ください。

※弁当・湯茶等は生徒が持参します。

■応募方法/

9月29日(金)までに、安下庄高等学校までご連絡ください。

■申し込み・問い合わせ/

安下庄高等学校(進藤、梅田)

☎ 77-1048

10月15日  
周防大島大集結!

ひと・まち☆きらり

# 周防大島 まるかじり

第1回

Suo-Oshima  
Marukajiri  
Festival 2006

- 主催/  
周防大島まるかじり実行委員会
- 問い合わせ/周防大島町観光協会  
☎0820(72)2134

「ひと・まち☆きらりで島はひとつ」をスローガンに、初物の大島みかんや獲れたて魚介類の即売会、特産品の屋台市に地魚料理の食べ歩き、遊覧船に温泉巡り、緊急車両の体験乗車に釣り情報のご案内、ふわふわドーム・バッテリーカー・ストラックアウト・射的などのアトラクションにステージイベントの数々、会場そばにある干潮時のみ渡れるラブラブ真宮島、そして周防大島恒例のもちまき・・・などなど周防大島大集結の「周防大島まるかじり」をお楽しみください!

- 日時/10月15日(日) 午前9時～午後3時30分(雨天決行)  
■場所/道の駅サザンセトとうわ・陸上競技場・東和総合体育館

## フリーマーケット出店募集

「周防大島まるかじり」へのフリーマーケットの出店を募集しています。島内外を問わず広く参加を募っていますので、ご家族やご友人でお誘いあわせのうえ、ふるってご参加ください。

- 出店料/1000円(当日徴収します。)  
■申込方法/周防大島まるかじり実行委員会宛に住所・氏名・出品内容を明記のうえ、郵送・ファックスまたはEメールにてお申し込みください。

### ■出店申込・問い合わせ

周防大島まるかじり実行委員会

〒742-2301

周防大島町大字久賀4316

電話&ファックス

0820(72)2134

Eメール mail@suo-oshima-kanko.net

周防大島町観光協会公式サイト

http://www.suo-oshima-kanko.net/

### ■出店要綱は次の通りです(出店の際は厳守してください)。

1. 飲食品類、生き物、違法コピー商品、金券類、危険物など公共上好ましくないものの販売は禁止します。
2. 出展区画は主催者に一任願います。
3. 机、椅子、敷物その他必要な備品は全て出店者において準備してください。
4. 商品管理等については自己の責任において行ってください。商品の盗難などにつきましては、実行委員会では一切責任を負いません。
5. 拡声器の使用やチラシ配布等の宣伝行為は禁止します。
6. 他の出店者の迷惑やまつり運営上支障となる行為は禁止します。
7. 人身、物損、盗難等の事故に関しては、出店者または当事者間の責任とし、主催者は一切保障しません。
8. その他主催者の指示に従うことを厳守してください。指示に従わないときは出店を中止します。



# 周防大島まるかじり

## 第21回 国民文化祭・やまぐち2006

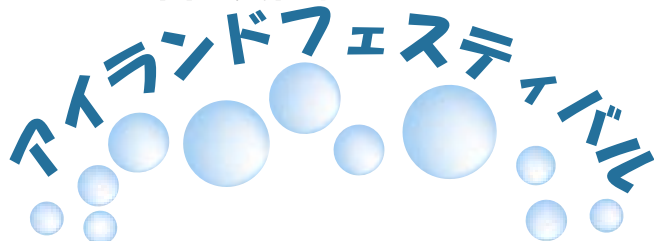

国民文化祭 100 日前イベントで踊りを披露する幼児たち  
(7月26日 / グリーンステイながうらにて)

### ◆問い合わせ／

第 21 回国民文化祭周防大島町実行委員会事務局  
(周防大島町教育委員会内)

☎ 0 8 2 0 ( 7 8 ) 2 2 0 5

E メール syakai@town.suo-oshima.lg.jp

## フラの祭典

■日時／11月11日(土)、12日(日)  
午後1時～午後5時

■会場／  
大島文化センター(周防大島町大字小松138-1)

※11月12日(日)は午前10時から会場前広場において地元伝統芸能を披露します。

県内外から集まったハワイアンフラ団体が素晴らしい踊りを披露します。

オープニングでは地元幼児チームが出演します。ハワイ州カウアイ島から特別ゲストも出演します。

## 宮本常一特別企画 「あるくみるきく」

周防大島が生んだ民俗学の巨人・宮本常一は、各地の村おこし、町おこしに関わった実践者でした。企画展や講演会などを通じて、楽しみながら宮本学を学んでください。

■会場／東和総合センター  
(周防大島町大字平野269-44)

### ①企画展(入場無料)

「瀬戸内海」をテーマに、宮本常一とその仲間たちが撮影した写真や資料をパネルで紹介いたします。

併せて地元住民の皆さんによる「私たちの周防大島写真展」や長州大工に関する展示も行います。

■日時／11月3日(金)～11月12日(日)午前10時～午後5時

### ②エンターテイメント村しばい

「坂本竜馬と長州大工」(入場無料)

■日時／11月4日(土)  
午前10時30分～午前11時30分

■出演／周防大島町の皆さん

③基調講演(入場無料)

■日時／11月4日(土)  
午後1時～午後2時30分

■講師／毛利 甚八(漫画『家裁の人』原作者、『宮本常一を歩く』著者)

### ④ミニ講座(入場無料)

町並みや景観から地域を読み解く方法を、わかりやすく解説します。

■日時／11月5日(日) 午前10時～正午

■講師／香月洋一郎(神奈川大学教授) 谷沢 明(愛知淑徳大学教授)

※香月先生の講座は、同日午後を実施する野外学習会参加者のための講座となりますが、野外学習会に参加しない方の聴講も可能です。

⑤野外学習会「あるくみるきく周防大島歴史探検」

※野外学習会につきましては、参加者を事前に募集します。くわしくは、各総合支所・各出張所および各教育支所に備え付けのチラシか、町ホームページをご覧ください。

## 周防大島まるごと体験塾

### 「八十八箇所巡りで体感する文化の風」

周防大島巡礼八十八箇所を巡りながら、周防大島の食の体験、仕事(農・大工)体験、歴史(史跡・名勝)体験を通して、家族でゆったり周防大島の自然環境

に浸れる1日ツアーを実施します。

■日時／11月6日(月)～11月10日(金)

■場所／周防大島町内各所

※参加者は事前に募集します。



# 下水道の 供用開始について



10月1日から和田地区の下水道が使用できるようになります。使用できる地域は、供用開始区域図（和田・内入・小泊・和佐・神浦地区）のとおりです。上下水道課で、供用開始区域図の縦覧を9月15日から2週間行います。

下水道が使用できる地域の皆さまにおかれましては、すみやかな排水設備の接続をお願いします。また、安下庄地区の正分・三ツ松地区のほとんどの区域でも下水道が使用できます。排水設備の接続

を希望される方は、指定工事店を通じて上下水道課に確認してください。

○下水道使用のお願い  
下水道ができたからといって、何でも流していいということではありません。下水道は、自然や皆さまの生活環境を良くするための公共の財産です。最近、マンションホールポンプ内でオレンジの皮や布きれ等によるトラブルが発生しています。下水道に流すときは、十分注意して、大切に使用してください。

和田地区 農業集落排水統合補助事業処理区域図

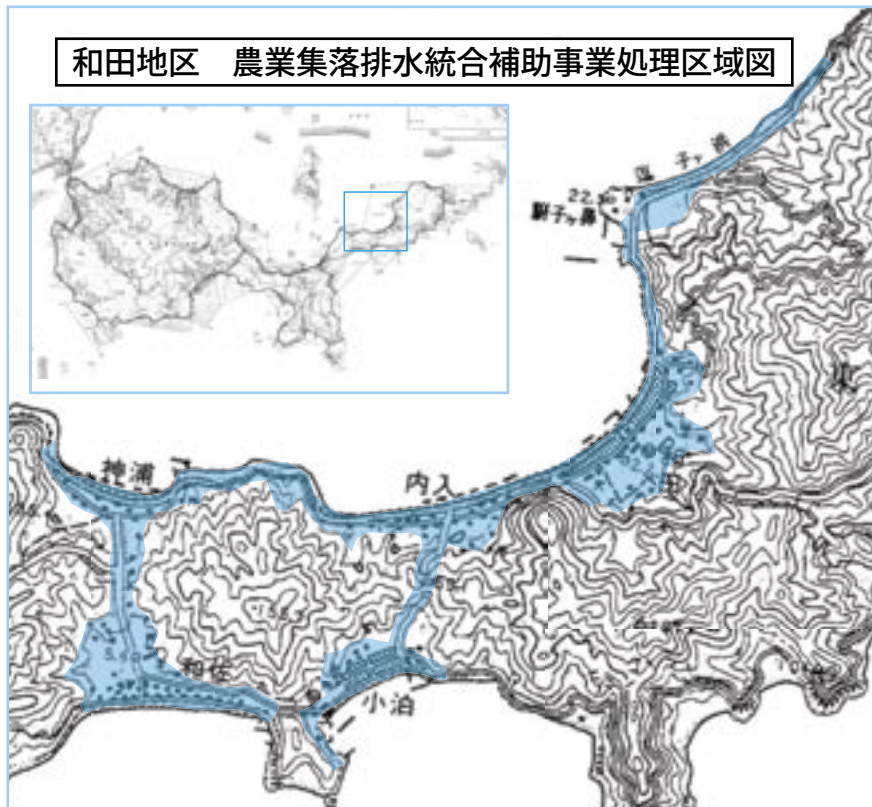

## 台風災害に備えて

らの転落や屋外での作業中飛んできた瓦にあたってけがをするケースがあります。また、経路によっても風の強さが違います。台風が西側から接近して来る場合には十分な注意が必要です。

### ◆水害

台風は積乱雲が集まったもので、激しい雨を広範囲に降らせます。湿った空気が前線を活発化させ、長時間にわたり大雨を降らすことがあります。昨年の台風14号による豪雨により錦川流域では洪水や土砂災害で大きな被害が発生しました。

### ◆高潮害

9月は1年のうちで最も平均潮位が高くなる時期です。台風の影響で海面の上昇と洪水が重なると大きな被害を引き起こします。気象予報では、台風発生から日々更新されています。台風の大きさ、強さ、進路を前もって知ることができます。避難準備の判断などに活用できますので、被害が起きる前の早めの自主避難をお勧めします。

### ◆風害

強風により樹木の倒木、家屋の損壊などがあります。台風の接近中に屋根か

台風シーズンに入ると、平成3年の台風19号、平成16年の台風18号を思い出します。お配りしています「防災ガイドブック」を参考に早めに備えておきましょう。

台風によって引き起こされる災害には、風害、水害、高潮害などがあります。単独で発生することはほとんどなく、複合して発生し大きな被害となります。

台風に伴う災害の特徴を理解しておきましょう。



## 周防大島町地名本を寄贈

東三浦の郷土史家・藤谷和彦さんから、「改訂周防大島町地名(穂ノ木)考」(シリーズ3)と、その分布図本をご寄贈いただきました。藤谷さんは「その土地固有の地名は文化の宝庫」として、町内の地名を分析、解説し自費出版されています。

## 大会出場

### 東和の小学生が 全国大会に出場

東和スポーツ少年団が加盟している、岩国市の灘ソフボールリーグの選抜チームが山口県大会で優勝し、8月5日から北九州市で開催された全国大会(48チーム参加)で、ベスト8まで進出しました。大会には東和から野中正浩君(城山小)、竹内健登君(森野小)、田中政輝君(和田小、いずれも6年生)の3名が参加。投手の野中君は1回戦で完全試合の活躍をみせました。

## 伊保田・三津浜間フェリー時刻改正について

次のとおり9月1日からダイヤを改正しましたのでお知らせします。車検証の住所が大島郡または運転者が大島郡の方および大島郡で働いている人で、伊保田・三津浜間を往復される場合は、車代が2割引となります。

### ○フェリー時刻(柳井～伊保田～三津浜航路)

	柳井	伊保田	三津浜		三津浜	伊保田	柳井
	発	発	着		発	発	着
1	6:50	8:09	9:20	1	9:30	10:46	12:00
2	12:10	13:29	14:40	2	14:50	16:06	17:20
3	17:30	18:49	20:00	3	20:10	21:26	22:40
4	22:50	0:09	1:20	4	2:50	4:06	5:20

◆問い合わせ/岩国松山高速株式会社  
伊保田港事務所 ☎ 75 - 1575

## サラダ寿司

1人分の熱量	
エネルギー	328kcal
たんぱく質	9.0g
脂質	3.2g
カルシウム	53mg
鉄分	0.9mg
ビタミンA	63 μg
ビタミンB1	0.09mg
ビタミンB2	0.09mg
ビタミンC	3mg
塩分	2.0g



こんにちは!  
食推です。

今回は、野菜をたくさん使ったサラダ寿司を紹介します。現在は食べ物が豊かな時代で好きな物だけを食べられるようになり、野菜不足や油っこい食事、おやつとりすぎなどの生活の乱れから子どもでも生活習慣病予備群の症状がみられるようになりました。野菜はビタミンやミネラル、食物繊維を含み、からだの調子を整えたり、がんや老化を予防する抗酸化作用があります。野菜が嫌いな子どもが多いですが、子どもの好きな卵や肉等と組み合わせたり、好きな味つけにして食べられる工夫をしましょう。このサラダ寿司は、簡単にできますので子どもさんと一緒に楽しみながらつくってみてください。

周防大島町食生活改善推進協議会大島支部 岡本 安子

材料(4人分)	作り方
米 280g	1. 米は炊く30分前に洗って水をきる。
水 330cc	2. ①に酒・だし昆布・定量の水を加えて炊き、蒸らし時間を10分にする。
酒 大さじ1	3. 調味料Aを砂糖が溶ける程度に温めてすし酢をつくる。
だし昆布 5g	4. ちりめんじゃこは熱湯をかけ、水気をきり、③のすし酢につけておく。
A 酢 45cc	5. ②をすし桶にとり、④のすし酢をふりかけ、しゃもじで切るようにしながら混ぜ合わせ、あおいで冷やす。
砂糖 20g	6. きゅうりは輪切りにする。
塩 5g	7. レタスは手でちぎる。
きゅうり 80g	8. 青しそは細切りにする。
レタス 15g	9. かにかまぼこは電子レンジにかけ1センチに切る。
青しそ 2枚	10. 卵は砂糖・塩で味つけし、炒り卵にする。
ちりめんじゃこ 20g	11. ⑤のすし飯に、⑥のきゅうり・⑦のレタスを混ぜ合わせ、上に⑧の青しそ・⑨のかにかまぼこ・⑩の炒り卵を散らせる。
かにかまぼこ 30g	
卵 1個	
砂糖 小さじ1/2	
塩 小さじ1/4	
サラダ油 適宜	

ほうでえ～

ありゃ～のう

# 周防大島町の話題



記念のコンサート



式典ではハワイかむろ会  
会長の青木さんもあいさつ

沖家室島は、人が住み始めてから400年を迎えました。開島400年記念行事として8月15日、記念式典やコンサートが行われました。ハワイから贈られたピアノの演奏や独唱ののち、金子みすゞ記念館の矢崎節夫さんが作詞し、歌手のちひろさんが作曲した記念歌「沖家室 ふるさとーわたしの島ー」が披露されました。お盆の帰省客やハワイかむろ会の方々も一緒に記念歌を合唱し、ふるさと沖家室への思いを新たにしました。

## 沖家室開島400年を祝う

## 大島っ子の夏体験

子どもたちは大島商船高等専門学校の大島丸に乗船し、船内研修や船内泊、野外炊事や七宝焼、キャンプファイヤー、そして海上自衛隊第一術科学校と宮島の見学等、様々な体験をしました。



(財)自治総合センター自治宝くじの助成を受け、周防大島の子どもたちが夏のプログラムを満喫しました。

周防大島少年の船洋上セミナーが8月23日から25日に2泊3日の日程で開催され、町内の小学6年生、41名が参加。





## 大島商船女子バスケット部 全国大会で優勝



8月10日、11日にグリーンアリーナ神戸で行われた第41回全国高等学校専門学校体育大会バスケットボール競技で、中国地区代表として出場した大島商船高専女子バスケットボール部が優勝しました。7月に行われた松江市での予選リーグを勝ち抜き、全国大会では2年連続3回目の優勝を果たしました。



7月31日から8月4日までの5日間、町内4会場で小学生を対象にボランティア体験学習が開催されました。「ボランティアって何？」のオリエンテーションのあと、手話講座や車いす体験を通じて、高齢者や障害者へのボランティアとは何かを考えました。

高齢者疑似体験では、からだに重りを付けたたり、見えにくい眼鏡をかいたりして役場の中を歩いてみて、高齢者の不便さを体感。久賀地区では、久賀高等学校のボランティア部とともに車いすを外出し、店での買い物を通じて車いすの操作やバリアフリーの実態を学びました。

安下庄で8月16日恒例の花火大会、灯ろう流し、盆踊りがありました。灯ろうは港から船に乗せて沖で流され、ゆらゆらと幻想的な光が海を彩りました。夜空に次々と開く7千発の花火に、観客からは大きな歓声があがっていました。

## 夏の夜空に花開く 花火大会



## 防災訓練に役立てて

(助)日本宝くじ協会より消火・通報訓練指導車「けすぞうくん」が寄贈され、8月25日に贈呈式がありました。

車内には、訓練用消火器、119番通報訓練セット、低年齢層向け防災啓発紙芝居、VTR等、様々な防災訓練・啓発機器が積載されており、少しのスペースがあればどこでも訓練が可能です。

今後は、学校や自主防災組織等各種団体の防災訓練に活用していきます。

## 夏休みボランティア体験学習





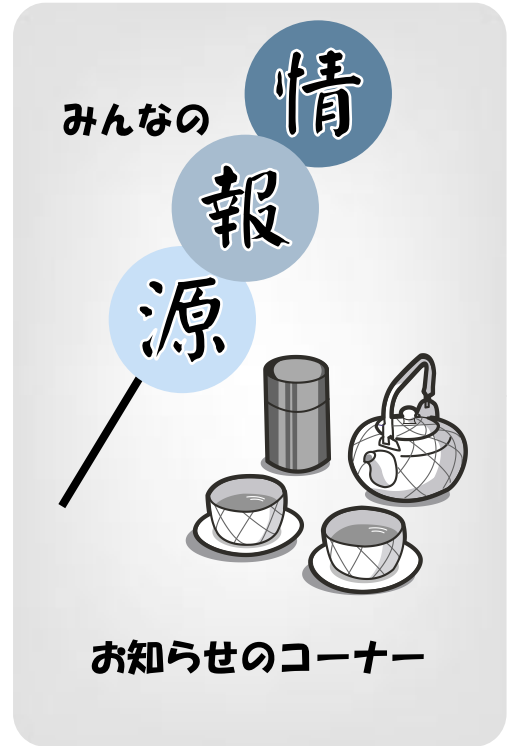

**試験**

**大島看護専門学校  
学生募集**

- 推薦入学試験
- 願書受付期間／  
10月23日(月)～11月8日(水)
- 試験日／11月17日(金)
- 社会人入学試験
- 願書受付期間／  
10月23日(月)～11月8日(水)
- 一次試験日／11月17日(金)
- 一般入学試験
- 募集人員／35名
- 願書受付期間／  
12月18日(月)～平成19年1月16日(火)
- 試験日／平成19年1月26日(金)・27日(土)

**募集**

**平成18年度自衛官募集  
(9月受付)**

- ◎防衛大学校学生(男女)
- 受験資格／  
高卒(見込含む) 21歳未満の者
- 受付期間／  
9月8日(金)～29日(金)
- 一次試験日／  
11月11日(土)および12日(日)
- 一次試験場所／

※受験資格等詳しくはお問い合わせください。  
大島看護専門学校  
☎0820(76)0556

**お知らせのコーナー**

- 航空自衛隊防府北基地
- ◎防衛医科大学校学生(男女)
- 受験資格／  
高卒(見込含む) 21歳未満の者
- 受付期間／  
9月8日(金)～29日(金)
- 一次試験日／  
11月4日(土)および5日(日)
- 一次試験場所／  
航空自衛隊防府北基地
- ◎看護学生(男女)
- 受験資格／  
高卒(見込含む) 24歳未満の者
- 受付期間／  
9月8日(金)～9月29日(金)
- 一次試験日／10月15日(日)
- 一次試験場所／  
航空自衛隊防府南基地
- 問い合わせ／  
柳井市南町3丁目8番4号  
荒田ビル2階  
自衛隊山口地方協力本部  
柳井地域事務所  
☎0820(22)8199
- 職種／  
介護支援専門員、保健師、看護師、社会福祉士  
若干名
- 勤務期間および時間／  
平成18年10月1日～平成19

年3月31日、午前8時30分  
～午後5時15分

**勤務場所**

西安下庄3920・21  
たちばなケアプラザ内  
周防大島町地域包括支援センター

**勤務条件**

周防大島町の規定による

**募集締め切り**

9月29日(金)まで

**問い合わせ**／周防大島町地域包括支援センター

☎77・5506

**マイカー点検教室  
受講者募集**

■日時／10月22日(日)

午前9時～11時30分

**会場**

柳井市文化福祉会館

■募集人数／50名(先着50名になり次第締め切り)

■参加料／無料

■参加申し込み

最寄の整備工場または

山口県自動車整備振興会

☎083(924)8123

■その他

参加者には、粗品および小冊子「マイカーハンドブック」をプレゼントします。

軽装でお気軽に参加してください。

■問い合わせ

(社)山口県自動車整備振興会

☎083(924)8123

**郵便局からのお知らせ**

平成18年9月11日(月)から、次の地域の郵便物(普通郵便・書留・小包など)の配達・収集および貯金・保険の集金事務の受持郵便局が変更になりました。

**◆問い合わせ**

大島郵便局 ☎74-2440

平野郵便局 ☎78-0073

地域名	受持郵便局	
	改正前	改正後
久賀地区 棕野地区	久賀局	大島局
白木地区	白木局	平野局
油田地区	油田局	

◎週1回2カ月コースです。

曜日	コース	時間
火曜日	膝痛改善コース	10:30 ~ 11:00
	腰痛改善コース	14:00 ~ 14:30
水曜日	肩こり改善コース	13:30 ~ 14:00
	基礎コース	15:30 ~ 16:00
木曜日	肩こり改善コース	10:30 ~ 11:00
	体脂肪改善コース	14:30 ~ 15:00
金曜日	体力づくりコース	11:00 ~ 11:30
	膝痛改善コース	13:30 ~ 14:00
	腰痛改善コース	15:00 ~ 15:30
第一土曜日	基礎コース	10:30 ~ 11:00
	体力づくりコース	15:00 ~ 15:30

※コース時間外で体験してみたい方はご連絡ください。

竜崎温泉温水プール  
ミニ体験講座受講者募集

温水プールで水中歩行や水中体操を気軽に体験してみませんか！

■内容／水中歩行・水中体操を中心として  
・膝痛改善・腰痛改善・肩こり改善・体脂肪改善・体力づくり・基礎コースの全6コースを行います。

■募集人数／1コース 6名程度  
前日までに健康増進課まで予約してください。

■持ってくるもの／水着、水泳帽、利用料  
■申し込み・問い合わせ／  
健康増進課 ☎ 77-5504

10

周防大島の文化財



土居の石風呂 町指定

土居向山の石風呂は、江戸時代の終わりでろ（天保年間 1830 ~ 1843 年）につくられた。石積み式二重構造で天井はドーム式となっていて、昭和 20 年ごろまで使われていた。橘地区ではこの他に浮島、日前、油良などにもあった。入浴期間は春の彼岸を中心に約 1 カ月位で、この石風呂のそばには向山大師堂がある。ほとんどの石風呂では、すぐそばに薬師様やお大師様をまつっていた。石風呂は、人々の信仰の場でもあった。

突風による農業用ネット等の飛散にご注意を！

近年、農業用ネット等が突風で吹き飛ばされ、送電線に接触する等の事故が発生しています。台風シーズンに限らず、農業用ネットやビニールシートなど風に飛びやすいものは、固定物にしっかりと結びつけるなどの対策を十分に実施されますようお願いいたします。

鉄塔や電線に飛散物の接触を発見したらすぐに下記へお知らせください。

◆中国電力(株)周南電力所岩国電力センター送電課  
☎ 0 8 2 7 ( 4 1 ) 1 5 5 4



平成18年  
事業所・企業統計調査

あなたの事業所も対象です！



10月1日、事業所・企業統計調査が行われます。全国すべての事業所や企業が調査対象です。調査員が調査票をお届けしますのでよろしく願いいたします。

9月下旬から調査員がお伺いします。調査員は「調査員証」を必ず携帯しています。

総務省統計局 山口県

相談

10月1日～7日は  
公証週間です

動産や不動産の売買・賃貸借や金銭消費貸借など財産上の重要な取引をするとき、後日の証拠として、当事者間で契約書を取り交わしておくのが普通です。しかし、せっかく作成した契約書も後日、当事者間においてトラブルが生じ、その内容が争われたり、法律的にみて内容が不明確なため問題を生じたり、契約自体本当に関係者が納得した上で作成されたものかどうかをめぐって紛争が生じたりすることがあります。書面が作成されているというだけでは、必ずしも紛争の予防や解決の確実な証拠になるわけではありません。そこで、重要な契約や遺言書などについては公証制度を利用することが安全であり確実です。

公証制度は、契約書などの文書の作成について、当事者のほかに公の機関である公証

人が関与して内容的にも法律に適合した文書を作成し、これを公権的に証明して文書の証拠力を強めることなどにより、事後の紛争を防止することを目的とする国の制度です。

公証制度について詳しくは、岩国公証役場 ☎ 0827(22) 5116 または法務局 岩国支局 ☎ 0827(43) 1125 へお問い合わせください。

特設人権相談所

■日時／10月2日(月)  
9時30分～正午

■場所／橋総合センター

■担当者／  
人権擁護委員

※相談内容については秘密を厳守します。お気軽にご相談ください。

■問い合わせ／福祉課  
☎ 77-5505

無料行政相談

■日時／10月1日(日)

午前10時～午後3時

■場所／  
大島文化センター研修室

■内容／遺言・相続手続・農

行政相談週間 10月16日～22日が始まります。

総務省では、行政相談制度を広く国民の方々に知っていただき、利用していただくために、今年も10月16日から10月22日までを「行政相談週間」として、各種の行事を実施することとしています。国の仕事、特殊法人などの仕事、都道府県・市町村の仕事で国から受託している仕事、補助を受けて行なっている仕事について、「気になっていることや困っていることがある」、「制度や手続がわからない」などといった相談ごとをお持ちの方は、お気軽に総務省の行政相談をご利用ください。

周防大島町には、総務大臣から委嘱された4名の行政相談委員が配置され、毎月下記の日程で行政相談を受け付けています。

また、山口行政評価事務所（山口市中河原町6-16）でも行政相談を受け付けていますので、いつでもご相談ください。

☎ 0570-090110（行政苦情110番）

◆行政相談委員

地区	相談委員氏名	相談日	場所
久賀地区	末満良勇	第1火曜日 13:30～15:30	久賀総合センター
		第3火曜日 13:30～15:30	棕野出張所
大島地区	橋爪雅子	第2火曜日 10:00～12:00	大島庁舎
東和地区	中村興家	第3火曜日 13:30～15:30	自然休養村管理センター
橋地区	二宮信三	第1火曜日 13:30～15:30	旧安下庄駅
		第3火曜日 13:30～15:30	日良居出張所

地転用・公有地払い下げ・各種契約・車庫証明・各種許認可手続

相談員

山口県行政書士会岩国支部  
会員

問い合わせ

山口県行政書士会  
☎ 083(924)5059

全国一斉司法書士無料法律相談

■日時／10月6日(金)  
午前10時～午後3時

■場所／柳井市文化福祉会館

■テレホン無料相談／  
10月7日(土)

・午前10時～午後4時  
・フリーダイヤル

0120(003)821

相談内容

・不動産に関する登記  
・会社、法人に関する登記  
・訴訟手続・多重債務  
・成年後見

問い合わせ

山口県司法書士会事務局  
☎ 083(924)5220



町の立病院

お医者さん紹介

氏名 やまもと とおる 山本 徹  
 職名 周防大島町立橋病院  
 内科医長



出身大学である藤田保健衛生大学（愛知県）で7年間、胸部（心臓血管呼吸器）外科を学んだ後、平成13年から橋病院では循環器、呼吸器を中心に第2内科の診療にあたっています。胸部外科では、人工呼吸機や栄養価の高い点滴で、心臓や肺が致命的に悪い患者さんの管理をすること（全身管理）も同時に学んでおり、年に数例は、そのような患者さんを他科の先生の支援を受けながらではありますが、治療させていただいています。

お知らせ

小型船舶操縦士免状の更新・再交付講習案内

■日時／9月24日(月)  
 午後0時30分受付開始  
 午後1時講習開始  
 ■会場／東和総合センター  
 （大字平野269-44）  
 ■持参品／  
 小型船舶の免状  
 本籍記載の住民票  
 写真2枚（パスポートサイズ）

ズ、会場で撮影可）  
 ■講習者／尾道海技学院  
 ■問い合わせ／尾道海技学院  
 ☎0834(32)6256  
 フリーダイヤル  
 0120-848789

自賠償保険・共済の有効期限は切れていませんか？

自賠償保険・共済は、万一の自動車事故の際の基本的な対人賠償を目的として、原動機付自転車を含むすべての自動車に加入が義務付けられて

います（自動車損害賠償保障法）。

特に、車検制度のない250cc以下のバイク（原動機付自転車・軽二輪自動車）は有効期限切れ、かけ忘れにご注意を！

※自賠償制度の詳しい内容は  
<http://www.jibai.jp>  
 でご覧になれます。

■問い合わせ／  
 国土交通省中国運輸局  
 山口運輸支局  
 ☎083(922)5336

町職員の異動

（ ）内は旧所属  
 ▼退職（8月31日付け）  
 岩村充哲（衛生センター）  
 斎藤淳子（総務課）  
 ▼異動（9月1日付け）  
 ○総務課  
 伊勢万里子（政策企画課）

お詫びと訂正

広報すおう大島8月号9ページの「こんにちは！食推です。」のコーナーで、栄養表記に誤りがありましたのでお詫びして訂正します。

正 ビタミンB1 0.05mg  
 ビタミンB2 0.06mg  
 誤 ビタミンB 10.05mg  
 ビタミンB 0.06mg

安心と信頼のハートピア共済～事業所で加入しませんか～  
 中小企業勤労者共済制度

型 種	掛 金	交通事故入院の給付金額(日額)		加入年齢
		1～4日	5日目～	
1 型	450円	1,550円	2,000円	満15歳以上
2 型	900円	3,100円	4,000円	満65歳未満
3 型	1,500円	4,650円	6,000円	満15歳以上 満50歳未満
4 型	2,000円	6,200円	8,000円	満65歳以上 満71歳未満
高齢者型	450円	750円	1,500円	満65歳以上 満71歳未満
1型～4型に加入している本人、配偶者及び子供は、ファミリー型に加入できます。				
ファミリー型	500円	1,250円	1,700円	満0歳以上 満65歳未満 (子供は25歳未満)

従業員の福利厚生面をより充実させるためにお勧めします。  
 なお、事業主が従業員のために共済掛金を負担された場合は、税法上は損金または必要経費として算入できます。

この制度は、中小企業で働いている未組織の勤労者の福祉の向上を目的とし、県下全域にわたって実施されている共済制度です。月々わずかな掛金で、死亡・障害・入院・住宅災害等の不測の事態に対してセットで保障し、さらに結婚・出産・銀婚・小中高校入学祝金も給付します。  
 入院給付金がさらに充実・・・5日以上入院したとき、1日目から給付金をお支払いします。  
 ■加入の申し込み・問い合わせ／周防大島町勤労福祉共済会（事務局・周防大島町商工観光課）☎79-1003

催し

第17回さつき園  
ふれあい祭り

■日時／10月14日(土)  
午前10時30分～午後3時

■場所／  
社会福祉法人さつき会

さつき園

（知的障害者通所授産施設）

■催し物／

演芸（カラオケ、フラダンスほか）、展示（各種授産作業「陶芸・椎茸・ウエス加工・果

物皮むき・モザイクタイル・竹炭等」の紹介、グループホームの紹介ほか）、バザー（焼き鳥、フライドポテト、フランスフルト、ジュース、コーヒー、肉うどん、カレーライスなど）、ゲーム（フライイングディスクほか）、リサイクル品販売、授産製品販売（陶芸品ほか）

※内容は当日変更の場合があります。

■問い合わせ／

社会福祉法人さつき会  
さつき園

☎ 74-3356

2006周防大島ファミリー釣り大会  
参加者募集

■日時／10月8日(日) 午前8時～午後1時

・受付 午前7時～8時

かめや釣具大島店前（大島大橋そば）または片添漁港の特設受付会場

・計量 午後1時30分～2時30分 片添港特設会場

■募集人員／100組300名

■参加資格／中学生以下とその保護者の2名以上の家族または釣り好きな2名以上のグループ

■参加費用／1名につき500円

■審査方法／釣れた魚の1尾の重量（魚種は問わない）

■申し込み・問い合わせ／

NPO法人自然と釣りのネットワーク

☎ 090(2861)5768

※9月9日(土)～10月6日(金)の約1カ月間、ジギングバトル・オフショア（舟からのルアーフィッシング）、10月8日(日)ジギングバトル・ショア（磯・波止からのキャストジギング）の参加者も募集しています。詳しくはお問い合わせください。

お お し ま 警

察 署 だ よ り

警察安全相談のご紹介  
一人で悩まないで相談をしましょう。  
お気軽にダイヤルを！

◎犯罪等による被害の未然防止に関する相談  
（警察への各種問い合わせや困りごと相談）

・県警本部警察総合相談室  
短縮ダイヤル #9110

☎ 083(923)9110

◎列車内女性被害相談電話  
（列車内での痴漢や迷惑行為などに関する相談）

☎ 083(973)7970

◎レディス・サポート110  
（性犯罪被害などに関する相談）

・フリーダイヤル  
0120(378)387

◎サイバー犯罪相談窓口  
（サイバー犯罪に関する情報や相談）

☎ 083(922)8983

◎少年サポートセンター（東部地区）  
（少年、虐待、親子関係に関する相談）

・フリーダイヤル  
0120(485)150

警察では、県警本部の「警察総合相談室」、警察署の「警察安全相談課（係）」に専門相談員を配置して、「事件や事故に至ってはいいないが、不安や危険を感じている。」といった犯罪被害の未然防止に関するものなど、県民の皆さんの安全と平穩に関する相談に応じています。

防犯のことや交通のこと、家庭内の暴力や子どもの非行、ストーカーなどの身近な問題・不安など、どこに相談すればいいのか分からないからと一人で悩まずに、まず、相談をしてください。

犯罪などの被害に遭われた方はもとより、ご家族や知人の方からの相談も受け付けています。秘密は固く守ります。

また、大島警察署でも、警察安全相談を受け付けています。

■大島警察署 ☎ 0820(72)0110



犬は正しく飼いましょう  
9月1日から10月31日までは  
「動物の飼い方マナーアップ強化期間」です

1. 動物の本能・習性および生理をよく理解した上で飼いましょう！

○他人に迷惑や危害が及ぶことのないように、十分な心配りと正しいしつけをしましょう。

○家族と同様の愛情を持って、終生飼いましょう。

2. きまりを守って飼いましょう。

○飼犬は必ずつないで飼いましょう。

○生後3カ月以上の犬は、「登録」と毎年一回の「狂犬病予防注射」を受けなければなりません。

○かむ癖のある犬は、口輪をかけるなどの措置をとりましょう。

3. 生活環境への配慮はしていますか？

○動物の飼育場所を清潔に保ちましょう。

○公園や道路を動物の汚物で汚さないようにしましょう。



**お月見ウォーキング参加者募集**  
 ■日時／10月7日(土) 午後6時30分～8時30分 (雨天中止)  
 ■場所／東和総合センター集合(片添ヶ浜)  
 ■参加費／500円(ココカラ会員300円)  
 ※豚汁、おむすびの接待や楽しい企画もあります。  
 ■申し込み／  
 10月3日(火)までにメールか電話で申し込み、当日参加も可。  
 ■申し込み・問い合わせ／ココロとカラダ健康会事務局  
 ☎080(1919)1857  
 Eメール sports@cocokara-oshima.org

元気ですか？  
お元気でですか？  
いざいざは 保健師です

見直しましょうがん予防の生活習慣

◎死亡原因の第一位はがん

がんによる死亡者は全死亡者の30%以上を占め、3人に1人はがんで死亡する現在。

しかし、がんは不治の病ではなく、予防や早期発見で「治る病気」になってきました。

◎予防のポイント

がん発症の約60%は喫煙と食生活が関係しているといわれ、このことから禁煙と食生活の改善が重要なポイントといえます。毎日の生活をちよつと振りかえって見ましょう。

がんを防ぐための12か条(国立がんセンター監修)

① バランスのとれた栄養をとる

↳ いろいろ豊かな食卓にして

② 毎日、変化のある食生活を

↳ ワンパターンではありませんか？

③ 食べすぎを避け、脂肪はひかえめに

↳ おいしい物も適量に

④ お酒はほどほどに

↳ 健康的に楽しみましょう

周防大島町保健師

島本悦子

(橘保健センター)

⑤ たばこを少なくする

↳ 特に、新しく吸いはじめない

⑥ 食べ物から適量のビタミンと繊維質をとる

↳ 緑黄色野菜をたっぷり

⑦ 塩辛いものは少なめに、あついものはさましてから

↳ 胃や食道をいたわって

⑧ こげた部分は避ける

↳ 突然変異を引きおこします

⑨ かびの生えたものは食べない

↳ 食べる前にチェックして

⑩ 日光に当たりすぎない

↳ 太陽はいたずら者です

⑪ 適度にスポーツをする

↳ いい汗、流しましょう

⑫ からだを清潔に

↳ さわやかな気分で

◎ 検診で早期発見・早期治療

自覚症状のないまま進行するがんを早期に発見し治療につなげるためには、検診を受けることが大切です。町ではがん検診を行っていますのでぜひ受診してください。



# 健康相談 カレンダー

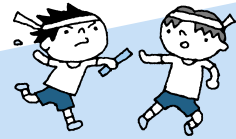

9月		6日(金)	育児相談〈10:00～11:30 たちばなケアプラザ〉 ポリオ〈13:30～14:00(受付) 東和総合センター〉
21日(木)	健康相談〈10:00～11:00 久賀庁舎〉 子育て教室〈13:30～15:00 たちばなケアプラザ〉 内容:「子どもの病気と対処方法について」	7日(土)	
22日(金)		8日(日)	休日当番医〈安本医院☎73-0822〉
23日(土)	休日当番医〈川口医院☎78-0306〉	9日(月)	休日当番医〈川口医院☎78-0306〉
24日(日)	休日当番医〈野村医院☎76-0017〉	10日(火)	健康相談〈10:00～11:30 しまとびあスカイセンター〉 健康相談〈10:00～11:30 たちばなケアプラザ〉 健康相談〈10:00～11:00 東和庁舎〉
25日(月)	健康相談〈9:30～10:30 蒲野農村環境改善センター〉		
26日(火)	健康相談〈10:00～11:30 しまとびあスカイセンター〉 健康相談〈10:00～11:30 たちばなケアプラザ〉 健康相談〈10:00～11:00 東和庁舎〉 温水プール夜間指導〈18:00～20:00 竜崎温泉温水プール〉	11日(水)	
	27日(水)		12日(木)
28日(木)	健康相談〈10:00～11:00 久賀庁舎〉 育児相談〈10:00～11:30 しまとびあスカイセンター〉		
29日(金)	ポリオ〈13:30～14:00(受付) 東和総合センター〉	13日(金)	ポリオ〈13:30～14:00(受付) しまとびあスカイセンター〉 健康相談〈10:00～11:00 日良居公民館〉 健康相談〈12:30～14:00 情島公民館〉 温水プール夜間指導〈18:00～20:00 竜崎温泉温水プール〉
30日(土)			
10月		14日(土)	
1日(日)	休日当番医〈山中クリニック☎72-0152〉	15日(日)	休日当番医〈おげんきクリニック☎74-2490〉
2日(月)		16日(月)	
3日(火)	健康相談〈10:00～11:30 しまとびあスカイセンター〉 健康相談〈10:00～11:30 たちばなケアプラザ〉 健康相談〈10:00～11:00 東和庁舎〉 育児相談〈9:30～11:30 久賀農業者健康管理センター〉	17日(火)	健康相談〈10:00～11:30 しまとびあスカイセンター〉 健康相談〈10:00～11:30 たちばなケアプラザ〉 健康相談〈10:00～11:00 東和庁舎〉
	4日(水)		18日(水)
5日(木)	健康相談〈10:00～11:00 久賀庁舎〉 温水プール夜間指導〈18:00～20:00 竜崎温泉温水プール〉	19日(木)	健康相談〈10:00～11:00 久賀庁舎〉
		20日(金)	ポリオ〈13:30～14:00(受付) しまとびあスカイセンター〉

## 1歳6か月児 健康診査のお知らせ



- ◆日時／10月27日(金) 13:30～14:00(受付時間)
- ◆場所／たちばなケアプラザ
- ◆対象者／
  - ・平成17年2月18日～4月27日生まれの者
  - ・平成18年10月27日現在、1歳6か月～2歳未満で未受診者
- ◆問い合わせ／健康増進課☎77-5504

P D F 版ではこのコーナーは掲載していませんのでご了承ください。

## 今月の納税

国民健康保険税 第3期分  
納期限 10月2日(月)  
詳細は税務課へ  
☎74-1008

### 10月の柳井健康福祉センター一定例保健事業

相談内容	実施日	時間
C型肝炎抗体検査	10日(火)	10:00～11:00
骨髄バンク登録検査	10日(火)	9:00～10:00
乳幼児発達クリニック	26日(木)	13:00～16:00
エイズ抗体検査	10日(火)	9:00～10:00
思春期・ストレス相談	13日(金)・27日(金)	10:00～15:00
心の健康相談	17日(火)	13:00～14:00
井戸水・水質検査	10日(火)・24日(火)	9:00～11:00

※相談は事前に電話予約が必要です。

◆問い合わせ／柳井健康福祉センター☎0820(22)3631

### 周防大島町交通事故発生状況 (平成18年8月15日現在)

人身交通事故		
件数	死者	傷者
42	1	53

#### 前年比

+4	±0	+9
----	----	----

#### 物損事故件数

189	前年比	+6
-----	-----	----

～ゆっくり走ろう 安全大島～

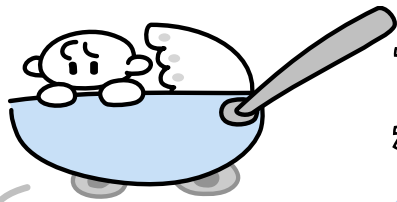

# すくすく赤ちゃん 集まれ!



むらた ゆいと  
**村田結透くん**  
平成 17 年 9 月 3 日 生まれ  
(橘・樽見)



まるこ みさき  
**丸子美咲ちゃん**  
平成 17 年 9 月 21 日 生まれ  
(大島・里)



えら あおい  
**江良蒼依くん**  
平成 17 年 9 月 22 日 生まれ  
(久賀・東天満町)

このコーナーでは、広報発行月に満1歳を迎えるお子さんを紹介しています。写真は、掲載を希望する保護者から提供していただいています。

## 平成 19 年版県民手帳 予約は必要ありません!

予約をしなくても、政策企画課、各総合支所・出張所で購入できます。

- ◆発行 / 11 月中旬
  - ◆サイズ / 縦 14 センチメートル × 横 8 センチメートル
  - ◆販売価格 / 480 円 (税込み)
  - ◆販売開始 / 11 月中旬予定
- ※ 11 月号広報でお知らせします。
- ◆問い合わせ / 政策企画課 ☎ 74 - 1007

## 9 月は徴収強調月間です!

電話・文書や個別訪問等による徴収対策を実施いたしますので、ご了承ください。

税務課 ☎ 74 - 1008

## 人の動き

(9月1日現在)

人口	21,537 人 (68 人減)
男	9,722 人
女	11,815 人
世帯数	10,885 戸 (21 戸減)

8月15日、久賀グラウンドで周防大島ふるさと・くか夏まつりが開催されました。ステージイベントや盆踊り、バザーなどを楽しむ地元の人や帰省客でにぎわいました。祭りのクライマックスは花火大会。次々と打ちあがる花火が久賀の町を彩っていました。

## 表紙の写真